京城日報

朝刊

（朝夕刊合せて十頁）

本紙定價　毎號金參錢▲壹ヶ月金壹圓▲參ヶ月同參圓▲六ヶ月同六圓▲稅共前金一ヶ年金十一圓▲郵券代用一割增
廣告料金　五號十五字詰一行金一圓二十錢▲二號同特別金二圓六十錢▲四號七字詰同二圓六十錢▲字詰同
發行兼編輯人　泥谷良次郎
印刷人　小川三之介
發行所　京城太平通一丁目　合資會社京城日報社　電話（光）長四〇〇番　振替京城三〇〇番

京城日報

火保問題解決の途

火災保險問題は、幾分好轉的な經緯を生じて、愈に解決の見込みもつかないやうであつたが、東西火災保險協會は、二二會社を除き去る三十日愈々實力の許す限り支拂ひを爲すことに協議を纏め、而して其程度及び方法に關しては、左の意味の決議を爲し、交渉委員を擧げて、田農相に會見具陳せしめたといふ。

一、火災保險會社（二二社除外）今次罹災の保險契約者に對し深甚の同情を表し會社の事業存續の基礎を危くせざる範圍に於て實力の許す限り犧牲を提供すること

二、各社の財産と一般の保險契約及今次の罹災者の契約高等に關する公正なる調査は農商務大臣に一任し之を基礎として關係各官廳と協議の上支拂の程度を決定し各社は其支拂及會社存續に必要なる援助を政府に仰ぐこと

三、內國會社相互間の再保險契約に關しては右二項の趣旨に基きて監督官廳と協議の上決定すること

而して外國會社は如何樣の名義の下に於ても、支拂ひを爲さゞることに確定して居るさうである。之に由つて觀ると、保險會社は、從來大いに其誠意を疑はれつゝあつたのであるが、愈々決心の臍を固めて、幾分にても支拂ひをする事になつたらしい。誠に結構なことである。然も外國會社が、不支拂ひに決定したことは、內國會社側に取つては、切めてもの慰みの綱も斷たれた心持もするであらうが、之も見樣に依つては、反つて內國會社の立場を有利ならしむるやうでもある。何故なれば保險會社が『犧牲を提供する』と稱することが、『保險會社は支拂ひの義務無し』とは、未だ一般に認められず、法律上にも尙研究の餘地があると思はれて居る今日、多少耳障りの點もあるけれども、外國會社側の通知は、即ち內國會社の申分を最も有力に支持するに當るからである。

兎に角、保險會社の支拂決議は自他の爲に、實に機宜の措置であつた。被保險者は、之に依つて幾分たりとも保險金の拂渡しを受くることが出來るといふ安心を得、自ら再起の勇氣も出るであらう、一方保險會社は、從來の惡評を一掃し得べきのみならず、政府は、是非とも其の存立を保障する方法を講ぜねばならぬことになつたのである。唯此上は、保險會社の申出に對して、政府が如何樣の處置をするかが問題として殘る。政府は必ず保險會社の遣個の申出でを待受けて居た筈であるから、固より既に適當なる腹案を有するであらうけれども、政府は、此の際先づ以て保險會社の『犧牲を提供す』といふ決議の文句を果して正當と認むるや否、十分法律上の研究を遂げて、會社側に對し、又被保險者に對し、延いては世人にしても能く得心するやう說明しなければならぬ。會社が其義務を認めて支拂ふのと、犧牲を提供するといふのとは、之を受くる者即ち被保險者に於いては、單に感情のみでなく、利害の上にも多大の關係があるべき理である。保險會社としても同樣であり、殊に政府の手加減にも彼是相違が生じて來るべきものであらう。震火災既に一ヶ月を經過して、人心も大方は落着き、保險會社の境遇を冷靜に考察するやうになつて居る。故に被保險者の利益の爲をのみ顧るやうのことがあつては、又も物議を釀すであらう。由つて吾人は該問題解決の途は、保險會社は法律上支拂ひの義務有りや無しやの斷案を下すことに依つて打開されねばならぬと信ずる者である。尤も保險會社としては、一度び『犧牲』を提供すると申出でた以上、法律上の義務の有無孰れに拘らず、之を實行するであらうから、其方は德義問題として留保して差支ないことである。

陸軍震災措置（陸軍省公表）

第十七號

（九月二十日）

其一、補給部

一、十九日に於ける米の配給料は府市の請求一六、一三〇俵に對し一六、五八五俵にして尙ほ輸送力の餘力を副食物、雜品、慰問品等の配給に轉用し以て市民の希望を充すことを努めたり

二、芝浦の揚陸効程增大せるのみならず海神奈川より品川に向て輸送も亦十九日より實施し得るに至りしを以て補給寧ろ容易となれり

三、習志野廠舍に收容中の支鮮人の給養を兼ねて千葉、習志野方面一般罹災民救恤の目的を以て乾麵麭三千五百貫（四千人に對する約五日分）を戒嚴司令部へ交付せり

其二、技術部

一、交通情況　工兵第三大隊の手に依り完成せる市內の橋梁左の如し
北辻橋燒跡に徒橋
新辻橋燒跡に自動車を通し得る橋
南辻橋燒跡に同右
三ノ橋燒跡に補修完了

二、市街整理情況　市內殘骸整理の爲二十日乃至二十三日の間に實施すべき爆破計畫別表の如し

三、橫濱に於ける交通情況　十八日完成せる道路及橋梁左の如し
橫濱倉庫內千鳥橋及村雨橋の改築（工兵第五大隊）橫濱稅關倉庫補給部及橫濱間の自動車道（工兵第五大隊）鶴之橋及千歳橋の完成を顧慮し之に連繫する道路約千五百米の整理（工兵第十二大隊）神奈川驛より橫濱驛に至る道補修（工兵第十七大隊）

四、橫濱に於ける給水工事　西谷村濾過池より橫濱市に至る間、水道幹線の修理は兩三日前に完成し淺間町及南太田町方面に給水をなし得るに至れり（工兵第十七大隊）

五、橫濱に於ける其他の作業　十七日稅關跡の爆破（工兵第五大隊）十七日橫濱倉庫倒壞物の除去（工兵第五大隊）十八日橫濱倉庫海岸棧橋の補修（工兵第五大隊）

其三　救護部

一、十九日に於て救護せし傷病者三千七百名、本日迄の累計八萬六千餘名なり。

二、習志野演習廠舍に作業せる第一師團救護班は開設以來支鮮人及本邦避難民の救療を行ひ其實數千餘名を算す

其四、雜件

一、十九日東京市內に於ける給水運搬量は約一、五〇〇石にして十八日橫濱に於ける撒水量は約三〇〇石なり

二、二十日迄に救護事業援助の爲上京せる在鄉軍人は累計約七、四〇〇名なり

帝都復興方策

貴族院議員　中川良長

吾人は山本內閣の成立に多大の期待を投じ其施設には少からぬ注目を拂つて何れの施設にも世人の敬仰を集められん事を希望したがそれが遣般の大震災に對する措置は帝都復興院設置に關して無慮多くの期待が裏切られた事を甚だ遺憾とする。

現內閣は震災に關し畏くも聖旨を奉戴して之れが復興を圖るべき機關を設置し其實を擧げん事に鋭意專念の努力を致して居るかに見受けらるゝは誠に喜ばしい次第ではあるが、其復案として傳へらるゝ處によると甚だ心細き感なき能はぬものがある。同官制は六局制とせる宏大な機關であるが、單に其完成を期する事にのみ焦慮し何等實行方法には論及されて居らぬかの如く見受けられた事は至極遺憾であつた。勿論遣般の大被害に關しては其復興は自治自然の發達に俟つべきものであるけれど萬事に活力を失つて居る現在としては勢ひ政府當局の指導開發を仰がねばならぬと言ふ止む可からざる事情があるから、政府としても統下の急務として罹災地の經濟的復活を第一とし活力充實に努力する事は急務中の急務であらねばならぬのである。復興費として三十億の巨額を要求すべき心組であるやうに聞いたが、此の際に於ては少くも全國民を負擔の過重に塗炭の苦艱を揚げしむるが如きは大いに考ふべき事であると思ふ。疲憊せる農村や一般地は遣回の震災で中央都市との關係から經濟的に大なる不景氣を招來し、甚だしき困憊裡に在るのであるが、地方の困憊を省みずして單り帝都の復興は圖り得るものであるか否や大なる疑惧を呼ぶものである。吾人は更に將來のお手並を靜かに眺めたい。

臨時議會の要

貴族院議員　阪谷芳郎

大震災の善後策に關しては逸はやくも政府當局に於いては鋭意其施設に勵み畏くも聖旨を奉じて之が復興の機關を設置しベストを盡して間然なきを期する如く見受けらるゝ事は洵に喜ばしい事である。災害の發生後政府は之が復興には一意國民の協力に俟つべきとなし既に十指に餘る緊急勅令を發布し、且つ今後緊急支出を要する幾多の案件ある時に際して政府は國民の協力に俟つ事を聲明して居るに拘らず未だに臨時議會を召集して汎く協贊を經るの措置に出でないのは甚だ遺憾とする處である。然るに政府當局は豫算等の決定を見ぬからとの理由の下に議會召集を躊躇する模樣であるが、斯くては政府當局の誠意が甚だ疑はれる次第で、萬一遣回設置された帝都復興審議會を以て議會の代用機關たらしむるが如き事になつたならば、夫れこそ世人の大なる期待を以て迎へらるゝ山本內閣の一大誤謬であらねばならぬ。人心漸く安定の傾きある時に於て速かに臨時議會を召集して總ての豫算に議會の協贊を仰ぎ、更に帝都復興に關しては豫算の編成終了次第議會の協贊を經ればよいではないかと考へる。追々寒冷の候に向ふに當り罹災民多數の住衣にも相當の方法を講じてやらねばならぬのであるから一日の逡巡は一日以上に罹災民を苦惱に陷らしむるのであるが故に之が敢行は焦眉の急務であると信ずる。遣般の出來事は黨派を超越した問題であるから夫れらに制せらるゝ事無く偏に『官民の協力一致』に俟て其復興を期したい事を庶幾するものである

種の話

◇十二時間で成熟する毒松茸　世の中に種子をけれども種子を播いてから成熟する迄に僅々十二時間しかかゝらぬといふ物は殆どない。處が學名をアマンタ、マスカリヤと稱する毒松茸は地上に芽を出してから成熟する迄に僅か十二時間を要するのみである。此毒松茸は外見は普通の食用に適する松茸に似て居るが非常に有毒である譯は多量のマスカリン即ち有毒性アルカロイドを含んでゐるからである。若し人が誤つて此松茸を喰はんか、嘔吐及び腹部に痙攣を催し遂に死亡するのである。此松茸は重に森林地帶に生じ松茸の傘の裏に胞子のある菌類が澤山あると。

◇帽子に固著したセルロイド製眼鏡　昨今英、米等の自動車乘りや自動自轉車乘りは疾走中兩眼を保護する爲めに珍妙の眼鏡を採用する樣になつた、即ち此の眼鏡は不可燃性のセルロイドで出來てゐて帽子の庇に蝶番に依り固著せしめてあつて、此眼鏡を使用する時は鍔の上に引き下すと兩眼の附近の皮膚に密著する樣になつてゐて眼を保護するのが出來るのであるが、使用しない時は帽子の庇の下に折り上げる樣に出來てゐる。

◇支那婦人と産兒制限　産兒制限論者として有名な米國サンガー夫人が昨年支那の重要都市を訪問して盛んに産兒制限論を主張し、其の實行方法を教へて以來、支那の各階級婦人間に避妊する者が俄に多くなつて來たので、昨今支那の有識者間に産兒制限の可否につき眞面目に議論を戰はす樣になつた

京日案內

五號活字十六字詰五行一回壹圓五十錢　匿名ハ壹回每ニ式拾錢增料金ハ前納ノ事

讓店　場所本町二丁目にて商品附格安至急讓渡したし　御希望の方は京城ホテルへ　南山町　電話本局四九二番

讓店　場所京城驛前飲食店內地引揚の爲有姿價格安　希望者來談　京城驛前吉野町入口　湖月喫茶店

株券　金融　日步安　自九時至五時　御照會次第御相談　取引便宜に一返信　電話本局二四〇番　明治町一ノ五九　竹下

東京　附近罹災者安否御依賴に應ず　搜査主任は京城府に一人臨時調査を命ぜられ　東京下戶塚二九六　松下郁二郎

ほねつぎ　くうじちさみ　一切の治療御依賴に應ず　京城明治町貳丁目　柔術道場

高等下宿　親切に待遇す　場所便利にて各室淸潔に　京城旭町一丁目（元千成跡）電話本局一五五二番　平和館

招聘　高給外務社員數名採用　永樂町二丁目　徵兵保險會社京城支部　電話本局二九二〇番

女給　五名入用　年齡十七より二十歳まで　希望者は七日迄に　長谷川町　京城食堂

女中　入用　家族三名　希望者は至急來談ありたし　本町四丁目　第一銀行社宅

算術　代數幾何三角中等學校入學準備及實力補充　黃金町二ノ一　明治生命　京城數學研究所

毛皮　鳥獸剝製標本並に毛皮類仕立　京城　商會

貸家　新築二階建五間あり　永樂町二丁目一八　電話本局二七四番へ

奉天　ミヤコホテル

內科　小兒科　外科　花柳病　仁川宮町　松本醫院　×光線科　齒科　電話三四五番

醫療器械及諸機械製作　裝飾金具鍍金一式
京城本町貳丁目五三番地
開正舍工作所
實業銀行本町支店横突當　取次電話三九三六番

鯨　赤肉　尾羽　皮
尾羽毛（製造發賣元）下關市唐戶町
專業問屋　㊥平井成一商店

家庭靈藥　純人參精腦と人參寶母散　夏の特賣當籤廣告

一等　拾人　紀念鎖付懷中時計　壹個宛

番號	住所	氏名
九〇七	臺灣屏東街二四八　愛德堂	陳勝求
三、九二〇	東京市淺草區神吉町四	神吉湯
六、四五七	福井縣小濱町	エミヤ藥局
六、七九四	愛知縣寶飯郡鹽津村鹿島	大野平助
七、二二四	福山市古吉津町	河原田衛
七、六九四	廣島市千田町一丁目	今野玉吉
八、一六三	那覇市大門前	福岡商會
九、六五九	臺灣大溪郡烏塗窟派出所	松田甚太郎
一〇、三〇九	臺灣基隆郡出張所一八四	邱木秀
一〇、四五四	臺北州文山郡新店庄大坪林	劉宗鑽

二等　拾五人　寶石入婦人用指輪　壹個宛

番號	住所	氏名
五三二	南滿洲鐵道驛社宅三十一號	[illegible]
六〇三	名古屋市東區宮町二丁目津田商店內	[illegible]
一、二〇四	新竹州大湖郡罩蘭庄	[illegible]
一、九〇五	愛知縣額田郡幸田村	[illegible]
一、九二九	臺中州員林郡田中庄外三塊厝六七二	[illegible]
二、五〇〇	臺東廳臺東街寶町小學校舍	[illegible]
三、八九五	小樽市色內町	[illegible]
六、一七四	大阪市南區[illegible]六番地	[illegible]
七、一〇一	吳市中通り六丁目	[illegible]
八、二四〇	廣島縣山縣郡川迫村大田	[illegible]
八、三四五	[illegible]	[illegible]
一〇、一三五	長崎縣西彼杵郡神浦村大野	[illegible]
一一、三五六	福岡縣浮羽郡水繩村益生田	[illegible]
一一、五八四	高雄州高雄郡左營庄[illegible]	[illegible]
一一、六四八	臺中市大正町彰化銀行內	[illegible]

三等　參拾人　實用銀側懷中時計　壹個宛

番號	住所	氏名
八二〇	臺灣屏東街[illegible]	[illegible]
九八七	高雄州旗山街[illegible]啓記	[illegible]
一、一〇七	奉天浪速通り東省實業株式會社內	[illegible]
二、一二四	臺北州新[illegible]町二丁目	[illegible]
二、四八〇	三重縣北牟婁郡九鬼村（東新兵衞方）	[illegible]
二、六三六	京都府舞鶴海軍工廠檢査工場	[illegible]
三、〇一〇	福井縣敦賀郡[illegible]村竹原	[illegible]
三、四五九	愛知縣知多郡[illegible]野間	[illegible]
三、七七一	新潟縣佐渡郡小木町幸町	[illegible]
六、〇二九	[illegible]	[illegible]
六、六九三	和歌山縣[illegible]	[illegible]
六、七五五	[illegible]	[illegible]
七、〇五二	[illegible]	[illegible]
七、一九四	臺東廳大武支廳姑子崙駐在所	[illegible]
七、六七〇	廣島市千田町一丁目	[illegible]
七、七八二	[illegible]	[illegible]
八、〇九一	新竹州大湖郡[illegible]	[illegible]
八、二四七	福岡縣戶畑町明治專門學校內	[illegible]
八、四五〇	福岡縣[illegible]	[illegible]
八、七四三	名古屋市中區南鍛冶屋町二ノ二	[illegible]
八、八〇一	東京市神田區岩井川岸一七	[illegible]
九、六八〇	花蓮港廳玉里支廳下マス駐在所	[illegible]
九、九六五	鹿兒島市淸水町八	[illegible]
一〇、二五七	臺灣東港街	[illegible]
一〇、五七四	大連市土佐町十七號地	[illegible]
一〇、六七四	佐世保市福田町一八	[illegible]
一〇、九六六	岐阜市四ツ屋町二九	[illegible]
一一、一三一	忠淸南道靑陽邑內	[illegible]
一一、六三八	臺南州北港郡北港街一、二三九	[illegible]
一二、〇三一	島根縣那賀郡長濱村字長濱	[illegible]

四等　百人（純人參精腦三十日分貳個宛）

234	8524
351	8526
461	8644
472	8647
613	8683
638	8826
807	8892
814	8915
849	8655
1024	9624
1226	9695
1308	9714
1352	9734
1378	9813
1704	9848
1718	10125
1752	10159
1767	10185
1812	10265
1915	10365
2029	10395
2266	10527
2307	10583
2533	10757
2647	10777
2680	10943
2722	10949
2759	11002
2904	11179
3229	11180
3308	11224
3388	11507
3403	11524
3484	11551
3655	11563
3980	11891
6194	12039
6283	12049
6598	12065
6641	12123
6771	13197
6772	
6779	
9782	
6817	
7036	
7046	
7233	
7319	
7407	
7608	
7633	
7794	
7858	
7942	
7949	
8239	
8258	
8270	

五等　五百人（人參大寶丸壹圓分）

103	1249	2268	3424	6789	7950	9508	10630	11739
172	1252	2273	3446	6603	7963	9515	10641	11759
205	1258	2299	3445	6613	7974	6523	10647	118 9
212	1295	2334	3460	6634	7998	9555	10665	11912
272	1322	2371	3492	6617	8045	9567	10671	11813
309	1356	2377	3517	6680	8095	9571	10688	11818
315	1379	2382	3551	6689	8093	9579	10739	11824
374	1410	2383	1591	67 3	8100	9584	10744	11830
379	1412	2405	3601	6722	8124	9594	10750	11853
392	1429	2441	3611	6756	8127	9673	10755	11897
414	1480	2457	36 0	6762	8130	9716	10758	11915
417	1526	2584	3656	6797	8150	9726	10761	11934
428	1557	2514	3729	6801	8159	9796	10766	11935
429	1560	2524	3770	6840	8160	9799	10780	120 6
489	1571	2545	3776	6852	8 76	9800	10868	12 30
493	1574	2546	3778	6856	8191	9815	10875	12 44
237	1577	2576	3781	6868	82 9	9822	10397	12 53
556	1581	2603	38 0	6883	8276	9823	10899	12058
567	1584	2619	823	6887	8319	9830	2 9 3	12069
568	1603	2656	3828	6891	8327	9876	10916	12 73
577	1652	2664	3838	7 66	8333	9890	10961	12082
530	1671	2703	3812	7114	8350	9905	10979	12 93
6	679	2744	387	7122	8383	9935	10999	12115
616	1701	2736	3888	7124	83 8	9939	11070	12125
656	1706	2745	3893	7138	83 9	9959	11095	12137
657	1734	2748	3951	7152	8407	9998	11104	12139
673	1735	2761	3975	7171	8417	9999	11105	12147
679	1754	2809	3985	7254	8462	10016	11109	12169
683	1761	2848	6011	72 9	8484	10017	11120	12175
684	1764	2870	6048	7280	85 3	10 64	11161	
709	1827	2882	6055	7283	8550	10066	11167	
747	1831	2902	6066	7322	8575	10 93	11178	
799	1833	2907	6152	7337	8615	10119	11188	
809	845	2911	6156	7348	89 7	10136	11199	
813	1816	2917	6169	7371	8683	10138	112 4	
823	1857	2935	6218	7378	8693	10183	11264	
835	1872	2974	6227	7436	8729	10221	11281	
848	7882	2985	6233	7445	8730	10224	11377	
850	1887	2989	6215	7506	8731	10225	11392	
863	1908	3009	6268	751	8804	1023	11414	
870	1942	3038	6276	7513	8811	10247	11435	
902	1944	3039	629	7557	8845	10258	11454	
920	973	3081	6316	7569	8854	10290	11467	
921	2018	3088	6333	7502	8861	10836	11477	
968	2031	3112	6350	7603	8876	10 61	11494	
986	2048	3117	6356	76 9	8883	10366	11518	
1027	2065	3139	6407	7631	8910	10393	11574	
1030	2083	3178	6427	37 0	8936	10421	11583	
1034	2087	3220	6439	7720	8947	10132	115 8	
1038	2126	3242	6432	7743	8963	10438	11620	
1048	2160	3274	6436	7819	8960	10525	11623	
1053	2173	3292	6455	7826	8996	10516	11645	
1069	2189	3323	6460	7892	9013	10551	11651	
1116	2191	3346	6501	7871	9036	10563	11652	
1119	2204	3353	6528	7882	9047	10580	11665	
1173	2215	3369	6532	7894	9063	10581	11677	
1182	2219	3385	6563	790	9064	10607	11679	
1186	2223	3401	6556	7918	9072	10618	1163	
1237	2256	3411	6574	7946	9506	10626	11722	

六等全部　人參大寶丸（二十錢分）一個宛　以下番號略す

九月三十日京城商業會議所に於て本町警察署今關巡査部長立會の上抽籤執行仕り候處前記の通當籤決定致し候也

本劑を常に愛用する人は血を增し精を補ひ老衰を防ぎ健康を回復し服めば服む程無病强健となる眞に萬古不易の萬病の靈藥なり

純人參精腦　定價　十日分一圓六十錢　一月分四圓　二月分八圓　三月分十一圓
人參寶母散　定價　四日分一圓　九日分貳圓　一月分六圓　二月分十一圓
人參大寶丸　定價　五十錢　一圓二十錢　二圓

說明書申込次第進呈

本舖　京城　朝鮮製藥合資會社　電話本一三〇九番　振替京城三八一〇番
東京支店　東京市牛込區白銀町二九　電牛込三三七一二番　振替東京二四五二五番
大阪支店　大阪市南區日本橋北詰　電南六一七七番　振替大阪五二八九四番
下關支店　下關市丸山町一八九六　電話一九二〇番　振替下關二〇〇四番

科學的治療器　オキシヘーラー

實驗例贈呈　邦文第十九號　英文第十九號　華文最近

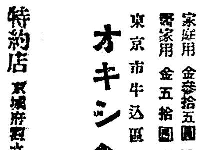

▼本器は生活體の基本である細胞を刺戟し、直に心臟の働きが强く正しくする。これ血行の旺盛、呼吸の深大、溫感の增加等、自然生活力の強調を促し次いで食慾の增進、兩便の快通、安眠熟眠、鎭痛等を來して、如何なる疾病をも根本より驅逐し、また之を未發に防ぎ得るのである。
▼本器は磁氣を應用せる科學的治療器にして、使用簡單、效力永久不滅なれば、器械購入以外何等の費用を要せぬ
▼創製以來十年の歷史と數十萬の愛用者を有するは本會の誇とする處である

英・米・佛　西班牙　中華各國　專賣特許

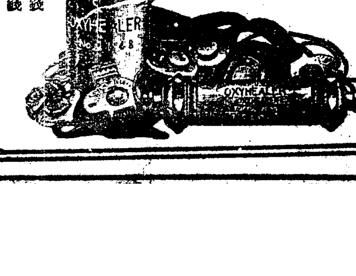

正價　家庭用　金參拾五圓　送料內地金三十六錢
營業用　金五拾圓　送料內地金七十二錢

東京市牛込區神樂町一丁目一番地　オキシヘーラー獎勵會
電話牛込二二〇四・二二〇五番　振替口座東京二七七一二番

特約店　京城府西水洞四七番地　白石元喜

株式名義書換停止廣告

本會社定款第十五條ニ依リ九月二十日ヨリ第五回定時株主總會ノ日マデ株式名義書換ヲ停止ス

朝鮮活動寫眞株式會社

時計並貴金屬　仁川本町　糸岐商店　電話長三七〇番

謹告

今回未曾有の大强震に際しては混亂中早速御見舞を辱ふし難有奉感謝候　弊商會本舖は類燒致候へ共工場は木造建物の一部倒壞に止まり本舖工場共人命に別條無御座候　此際自然花王石鹼も當分は市場に品薄と可相成候へ共幸に主要機械には故障無之候に付極力回復を取急ぎ平素の御愛顧に可奉酬決意に御座候間何卒倍舊の御引立の程奉願上候

先は不取敢右御通知申上度如斯御座候　敬具

大正十二年九月

東京市馬喰町二丁目　花王石鹼本舖　合資會社　長瀨商會

東京府下吾嬬町小村井　花王石鹼製造所　長瀨商會

追而當分の內假事務所を東京市本鄕區駒込富士前町五五長瀨（電話小石川八八五）方に設置工場事務は從前通り工場に於て取扱申候

東京大震大火畫報

「主婦之友」愛讀者諸姉!!!

「本誌の大活躍を御覽ください」

▲社屋を燒失しながらも、社員一同が決死の奮闘を以て、既に發行を敢行した『主婦之友』の十月號『東京大震大火畫報』は、今や印刷を終り製本中でありますから、間もなく皆樣のお手許に屆きます。平常の雜誌よりも更に充實したる本號は、必ずや皆樣の御期待に副ひ得ることを信じます。ぜひ御愛讀ください。

▲東京及び橫濱橫須賀其他附近の震災及び火災の狀況を、本誌獨特の寫眞と、繪畫と、讀物とによつて傳へたもので、三色版その他の口繪約二十頁、本文約二百六十頁、實に堂々たる大雜誌である『東京大震大火畫報』は、東京の出版界に於ける我が社の奇蹟的活躍を示すものであります。混亂の眞最中に於て『主婦之友』は旭日のごとき勢を以て生れ出ました。

▲『主婦之友』は非常の場合に際して、斯くも充實した雜誌を作り得たのみでなく、尙ほ餘力を以て罹災市民の哀れな子供等のために新調の洋服二千餘着を、全市に亙つて贈りました。尙ほ罹災兒童保育所開設のためにも、卒先して盡すことができました。『主婦之友』のこの餘裕と努力とを、皆樣に御報告し得ることを喜びます。

かれて募集計畫中であつた表紙繪、家庭の歌、婦人の銀行は、非常の場合にて已むを得ず中止せざるを得ないことになりました。取りあへず御報告申上げます。

（『東京大震大火畫報』は發行前から非常な好評でありますから、雜誌店に豫め御注文なさる場合は求め得られないかも知れません。どうぞ至急にお申込みおきください。本社直接の御注文はカワセまたは郵券にて御送金ください。さうでないとおくれますから。）

▲六十錢（送料二錢）　東京市小石川區關口町百四　主婦之友社

北京政界險惡

【上海三日發電】北京來電に依れば大總統選擧は近日中に行はるべき筈となり政界は益々緊張し殊に直隷派の運動は極め居れるが曹錕を推さんとする段祺瑞氏も入京すべく或は戒嚴令布かれるやも知れず一方孫文派も既に準備を整へたとの說もあるので日本駐屯軍は萬一を慮かり居留民の保護手配をしてゐる

總統の選擧は四日

【北京三日發電】四日總統選擧を行ふ事に決定した定員數を得るや否やは依然として疑問である

臨城事件について反駁

【北京二日發電】外交團は臨城事件の回答に對する反駁に付き意見一致し二日第一回企業委員會を開いたが案外早く回答を送る事となるであらう

高尾氏外務省入

【東京電報】關東總外事部長高尾亨氏の總領事兼秘書官として外務省に入る事は豫定の事實なるが內閣では新任の秘書官は前例なく法規上許されぬ處なりとの反對論者もあるが結局伊集院外相との關係もあるので來る十日頃迄に外務省入となる筈である。

外交官異動說

【東京電報】關東總領事館高尾外事部長の後任に就ては目下物色中なるがオツタワ總領事太田爲吉氏が北京參事官となるのを變更して同氏が外事部長となり北京參事官には天津吉田總領事前關東總領事藤田榮介氏天津總領事となるであらうと

帝都復興と財政關係
秘密主義は排斥する
國民に誤解あらしめたくないと 山本首相談

【東京電報】帝都復興の事業は御承知の通り頗る困難の問題である從つて今度帝都の復興を理想的のものとする事は或は至難であり、結局理想の一部分しか實現出來ないかも知れない、併し財政關係を離れて此計畫を考へる事は出來ない然るに過去數年來我財政狀態が餘り豐でない事は國民周知の事實である、それに今回の大震災に依つて財政計畫は全く樹て直しの必要に迫られてゐる、其の結果として帝都復興に付いては既に政府に於いて二三の案は出來てゐるが、何れも財政と關聯して熟議す可き問題で道路の狹隘、交通機關の不備、上下水道の不完全、耐震、耐火等の改善に就ても二樣の見地から今後復興院の審議を經て決定する方針である、併して政府は將來帝都復興事業を爲すに當りて無理算段をしても行ふ事は思ひも寄らぬ實質を主として最善の努力を爲せば或る程度迄の成績が揚るものと確信してゐる、尙之等の爲めに臨急施設として止むなく緊急勅令の公布を餘儀なくされたが今後は成る可く斯る事のない樣に努めたい私の希望としては將來新聞紙との關係は益々重大となつて來た、吾人が政治を爲すにも國民の輿論を無視する事は出來ぬ、從つて政府の事業も國民の誤解がなくては其の事業も出來ない、昔は政府が秘密の裡に仕事をして國民に暗打ちを喰らはす樣な事もあつた、併し其れは新聞と政府とが諒解しなかつた過渡時代の事であつて今日に於ては斯かる事を一般國民は許さゞるのみならず秘密主義は私の强く排斥する處である故に私は今後新聞を通じて政府の意のある處を傳へる考へである、若し政府の所信に付いて非なる點あらば堂々政府の政策を攻擊してもよい、が自分の思ふ處と世間に傳へらるゝ處とは往々其の間隔に距離があるから新聞の使命の重大なるに鑑みて宜しく政府當局とも談合し兩者の間に誤解なきやうにしたいと思ふ、歐洲大戰後世界の趨勢は非常に變化を來してゐる、各交戰國共、目下爲し遂げ度いのは戰後の疲弊の爲に爲し得ない時である、列國間の形勢は實際に於て安定してゐない、華盛頓海軍條約も僅に十ケ年の期間である、之を思へば我國民たるものは大國民たるの態度を持して常に不斷の努力を忘れずに他日の機會に備ふる處があつて欲しいと思ふ云々

明年度豫算額
十億圓以下に切詰めたい意嚮

【東京電報】大藏省では頻りに明年度總豫算概算額並に本年度實行豫算の編成を急いでゐるが第一歲入豫算は所得稅營業稅の減免歲入關稅の免除及び震災に依る一般財界不況の爲に全然見當の付かぬ狀況にある一方又歲出豫算に於ても彼の復興豫算の如き復興審議會の決定を見るまで幾程の額に上るか見當が付かない有樣であるから此際豫算編成方法の原則を破り殆ど歲入豫算を度外視し明年度豫算總額を別々に切放し明年度豫算總額を決定する方針であるが當局としては總額十億圓以下にしたい意嚮である

復興豫算

【東京電報】各省に於ける十三年度豫算は來る二十日頃までに全部提出する事に決定したが大藏省の查定終了して實行豫算全部が確定するは十一月上旬であると云ふ、而して帝都復興豫算は其れより早く今月中に編成を見る筈にて臨時議會も其の結果に依つて開會の期日も確定する事になつてゐる

御料地大整理
耕作に適する地は悉く拂下げとなる

【東京電報】帝室林野管理局長官は一大整理案を樹立し局內の將來を行ひ着々實行に著手して居たが宮內省では震災後御救恤に諸般の救護事業に全力を擧げ今や帝室の御收入の途は畏れ多きことではあるが殆ど絕えたやうな有樣となつたのでこの際御料地の整理は時に迫つて來たので向ふ十ケ年計畫の整理案を確立し數年間に耕作適地は公私民間に拂下げらるゝ事となつた

廢艦解體著手
攝津は特務艦となる

【東京電報】=海軍省發表=海軍軍備制限條約により廢棄さる可き肥前、三笠、鹿島、香取、薩摩、安藝、生駒、伊吹、鞍馬の九隻は既に帝國軍艦籍より除き各海軍工廠に於て第一期解體工事に著手して居るが安藝、薩摩は橫須賀工廠の現狀之を許す事明かとなれるより同工廠にて解體する事に再び變更した、軍艦攝津は同條約の規定に從つて標的用として保有する事に定められ十月一日軍艦籍から除かれて特務艦となり兵裝撤去の工事に著手する事となつた

田尻家は襲爵

【東京電報】故田尻稻次郎子の相續人田尻鐵太郎氏に對し二十九日附襲爵仰せ付けらる

財產は悉く投出す
火災保險一部協會からの陳情

【東京電報】大日本火災保險協會に屬する內國側四、五社より成る協會は連日協議の結果三日に至り協會側は今後非常災地方に於ける營業の存續が出來る樣當局に於て考慮せられたき事を條件として此際全財產を投出すと云ふに意見纏まりたるを以て三日再び田農相に會見之を陳述する筈であつたが田農相が病氣で會見できなかつた爲め改めて四日會見の上陳述する筈

保險保證割當

【東京電報】政府の保險會社保證割當は有力會社に薄く資力薄弱なる會社に厚くする方針であると

大同社債募集
五日總會で協議

【大阪電報】大同電力にては十月五日海上ビルヂング內に於て臨時總會を開き社債一千萬圓を募集する件を附議する筈

九州畜產共進會審查員任命

【東京電報】九州聯合畜產共進會審查員は左の如く決定三日附その辭令を發表された

農商務省技師 三浦正次郎
同 笹田萬久
同 岸良一
同 鹽島勝二
同 荻原久太
農事試驗場技師 正村信三郎
畜產試驗場技師 木村和誠
同 宇部義隆
同 田中享一
種羊場技師 齋藤信介
種馬場技師 海老原初太郎
命第五回九州聯合畜產共進會審查員

聖上御安泰
齋藤總督謹話

今回の東上に際しては日光田母澤御用邸に於て陛下に拜謁仰付かり有難き御言葉を頂き直ちに辭去同日午後四時三十分列車で入京したが陛下には龍顏益々麗しく畏くも今回の大震災に就ては非常に御軫念あらせられる御模樣であつた

東京金融平穩

【東京電報】三日の東京金融市場は依然平穩にて國家證券もの二錢二厘で同日の貸出六億三千九百萬圓、發行十四億九千三百萬圓であつた

大阪金融順調

【大阪電報】三日當地金融は地方よりの回送と市內決濟の順調に行はれた爲め出手輕鬆し日步は昨日に比し翌日もの最低一錢七厘無條件一錢八厘月越二錢一厘五毛にして三十日に比し何れも一厘乃至二厘方低落した

支那綿布移入
最近著しく增加

群山港に於ける內地商人の綿布類の移入は從來は殆ど內地人商業者の取扱に係り在留支那商人の直移入は僅に一割にも滿たなかつたが(大部分は內地人直移入者より受讓)最近の直移入は非常に增加し今や全移入高の四五割を算するに至つた之れが原因は彼等の自覺に依り內地に在住する支那商と直取引を開始したに依るやうである本春同港支那綿布商は大阪川口在住支那人綿布商と聯絡の結果各戶共直取引を爲すことゝなり生金巾及生『シーチング』晒金巾及晒『シーチングシーンス』綾金巾白木綿等の直移入を見つゝあるが彼等は總て前金を以て取引を爲し內地人側の如き商標等の方法に依らない爲め比較的割安に移入され一方內地人側に比し價格に於ても營業費及び生活費少き點かに薄利に甘んじ競爭に放資するを以て今や內地人側の營行き從前の如く捗々しくないのに反し支那商側は未だ曾て見ない盛況を告げつゝあると

阪神綿糸在高

【大阪電報】阪神綿絲在荷は神戶九千〇六梱大阪二萬八千百三梱合計二萬九千九梱半にして前旬に比し神戶二十五梱大阪二千五百六十九梱合計二千五百九十四梱を減少してゐる。

本年度棉作良好
陸地棉九千六百三十萬斤 在來棉三千七十一萬斤

朝鮮に於ける本年の棉作は播種當時適度の降雨あり發芽及發芽後の生育一般に良好であつたが七月中下旬に亘り降雨頻繁なりし爲中耕除草等の手入遲延し生育稍劣となつた然るに八月に入り天候順調に復し漸次生育を挽回するに至り作況は概して良好で棉作地域內(江原、咸鏡南北を除く各道)に於ける九月十日現在收穫豫想高は陸地棉九千六百三十萬七千三百六十七斤(反當り八十八斤)在來棉三千七十一萬三千五百二十五斤(反當り六十八斤)合計一億二千七百二萬八百九十二斤にして之を大正十一年の實收高に比すれば陸地棉に在りては七百五十六萬一千四百七十斤の增收(增收步合八分五厘)在來棉に在つては二百二十一萬八千五百五十三斤の增收(增收步合七分八厘)合計九百七十八萬二十三斤の增收(增收步合八分七厘)を豫想せらる

莞草栽培增加
各地に栽培

莞草は朝鮮特有の作物で古來農家に使用する莞席の原料として各地に栽培されたが內地との交通が頻繁になつたので莚履其他各種の方面に利用され栽培が盛んなりつゝあり大正十一年には作付反別三千二百五十町步收穫高九千九萬二千斤にて之を道別にすれば

販路を行ひ發達して敢爆せしむ莞草の用途は種々にあるが先づ莞皮を綺ごれを細裂して日光漂白を有したるものを緯とし麻絲を經として莞莚を製造する此莞草莚いる大正三年に咸山驛人某が

朝鮮莞草莚

て有望なる事に著目し京城に早島物商會(後に朝鮮莞草貿易株式會社と改稱)を設立し專ら海外向の輸出に從事したが其輸出額は明治四十四年には三十四萬五千餘圓であつたが大正十年には百六十三萬圓の多きに達した將來輸移出貿易品として頗る有望であると

京鐵運賃低減
蠶絲品評會出品物に對し

來月五日より二十四日に至る二十日間京城に開催の全鮮蠶絲會主催全鮮蠶絲品評會開催に際し滿鐵京城鐵道局に於ては出品人に對し運賃を低減し左記に依り取扱ふことゝなつた

一、割引區間 朝鮮線各驛(除簡易驛、咸鏡北部線各驛)より京城に至る往復
一、割引期間 十月一日より同二十四日迄
一、通用期間 發賣の日より十月卅一日迄
一、等級並割引率 二、三等三割引
但し十二年未滿の小兒に對しては割引を爲さず

江原 實業補習教育 道
永野江原道內務部長語る

內務部長會議に出席の爲め入城中の永野江原道內務部長は同道の實業補習教育に就き左の如く語る普通學校の教育を地方の實情に適切ならしむると云ふことに就て僕これまでとても相當施設を怠りなかつたところであるが三面一校計畫も既に完了し近く二面一校の域にも進まんとする今日只管讀み書きの教育にのみ重きを置いて來もすれば徒らに遊惰階級增殖の結果に陷る樣な從來のやり方では如何に地方の教育施設が普及しても之が地方の利益の開發民福の增進上に寄與する効果は極めて微弱であつて

多額の費用

を要する地方教育の將來が誠に思ひやられるのである。本道は茲に鑑みる所あり、一面大に普通學校教育の普及を圖ると共に其の教育內容を一新して兒童の產業的陶冶訓練に努力を傾倒する方針で今夏普通學校長會同の際には特に文部省より實業補習教育主事を招いて先づ管內各普通學校長に實業補習教育の概念を得せしめ今や著々實施の準備を進めつゝある樣な次第である。未だ具體案の確定したものはないが大體に於て來年度より修業年限六年の學校三〇に對しては其の五、六學年の課程に於て前期實業補習教育を施し卒業後の一年間に於て

補習學校

に後期の教育を施し又修業年限四年の學校三四に對しては其卒業後二年間に於て補習學校的に前後期の教育を施し又附設速成學校二三に對しても時之に準じて施設したい考へである、而し此の計畫の實施には相當經費の見積も要するし又朝鮮に於ては此種の教育は概括的に特に困難な事情もあり本府よりも十分なる援助を仰ぎ漸次實績を收めて普通學校の教育をして益々穀實なる發達を遂げしめ延いて地方の開發と民度の向上に寄與し道民利福の增進の源泉たらしむことを冀ふて居る次第である

貿易前途
樂悲兩說交々

震災後の對外貿易は橫濱に於ける生絲貿易機關の全滅に依り非常な打擊を受けたので九月以降の出超轉換は全く期待に反する事となつた、震災前の八月は既に相當の出超を見るのであるが今年は三旬を通じて結局二千萬圓近くの入超に終り一月以降八月末迄に累計四億二三千萬圓の大入超を示すに至つた、而も九月以降の生絲を始め輸出の旺盛を豫想して入超は或程度輸入超過を調節し得ると豫期されたが震災後は各輸出品も大致退を來し殊に震災地以外の關西方面の生產地でも震災地救恤物資の移送に忙殺されてゐる有樣なので生絲織絲等の重要輸出品も自然輸出高の減少を來すべきは免れ無い所であらう之に反して本年に入り著しく輸入減少を示した建築用鐵材、木材外國米の如き今後益々需要增加を來すべく殊に過般發布された輸入免稅實施の結果一層輸入を助長するのは明白であるから輸出の衰退に對し輸入は相當に旺盛を極むべく豫期されてゐる、尤も輸出貿易中の生絲は當地の市場の應急施設に依つて取引上何等の支障無く市價も市場再開初日に於て百四五十圓高を示し震災に於ける橫濱在荷燒失の爲め依然海外の人氣を刺戟し好況を示すべき振合があるので市場の一部には早くも前途を樂觀する向きもあるが檢査機關の破壞、保管設備其他の點に於て或は輸出先きに不安を與へる場合生じ現在の市價の永續は困難であらうとの觀測もある、內地綿價の下落に伴ふ貿易不振は朝鮮財界として寧ろ惡影響は免れぬ譯であると

公債事業は一時中止
大藏省の方針を無視する譯に行かぬ
歸任の途次 齋藤總督語る

關東地方震災の爲め天機並に御機嫌奉伺、鮮人罹災者救護、明年度豫算打合等の爲め豫て東上中であつた齋藤總督は松村秘書官及び隨員等を帶同四日午後六時五十分無事歸任したが途中列車中出迎へたる記者に對し左の如く語る。

荒唐無稽の說

今回の大震災に就ては既に新聞紙上等にも報道せられた如くであるが實に二目と見られぬ大慘狀である。これに伴ふて流言蜚語の盛に流布された事は實に遺憾な事でこれが一體何處から出たものやら隨分見當が着かぬ。中には如何にも眞しやかに云ふ者もあつて然らばそれを目擊したかと云へばイヤ目擊した譯ではないと云ふ盤根で全で捕捉しがたい事ばかりである。而も其內には隨分荒唐無稽な風說も行はれてゐる。それで目下內務省や警視廳並に總督府出張所等で種々調查の手を進めて居るので何れ近く其眞相も判明するであらうと思ふがもし判明すればどし／＼發表して社會の誤解を解きたいと思つて居る

羅災鮮人保護

現在東京には四千人ばかりの鮮人が居るがこれは悉く督府の手で保護を加へ歸鮮希望者は無料歸鮮せしむる事となつて居るが目下歸鮮申込者が一千七百名ぐらゐはある。一千名は相愛會の手で夫々勞働に從事して居るが其外にも鮮人勞働者が續々生れて居るので結局勞働を希望する者は殘つて勞働に從事し歸鮮希望者は歸鮮すると云ふ事になつて近く夫れ夫れ解決がつくであらう而して是等の保護に就ては現在でも總督府出張所に於て食料や衣服の世話に付每日各關係官廳を巡つて相當の打合をしてゐるので出張所では實に氣の毒な程多忙を極めて居る最も初めは內地人としても鮮人に對する理解が足らなかつた點もあり鮮人も亦一部不心得な者もあつた事は否認は出來ぬがそれ等は單なる感情から來たもので今日となつては既に兩者とも非常に諒解し人心も落ち着いて來たので鮮人勞働者も其內相當職に就く事が出來ると思ふが却て雨降つて地固まるで益々內鮮融和の實を擧ぐる事が出來はせぬかと思ふ、亦自分としても內鮮相互の人に大いに此の點は希望して歇まない所である

來年度の豫算

來年度豫算としては特に大藏省から其の方針を發表した以上朝鮮としても如何に特別の事情があるとしても全然大藏省の方針を無視する譯には行かない。而もそれが今回の如き特別の事情があつて擧國一致的に復興の必要があるとされそれに豫算が吸收せらるゝと云ふのであるからこれは已むを得ない事である。從つて大藏省が公債事業を全然打切ると云へば朝鮮としても其要綮は免れぬ所である。亦實際に於て內債を募集して見た所が到底其の應募はなからうと假ずるより外はないので遂いて朝鮮さすれば自然公債は一時之を見合せる外はないのである。殊に元來公債事業は一時中止の已むなき狀態となるのである。最も公債事業でも例へば鐵道を中途で止めると云ふ譯には行かぬので之だけは一通り形のつくまで進めねばならぬ譯である。それと緊急已むべからざる事業だけは大藏省としても遂行する事となつて居るのでこれは朝鮮としても是非やらねばならぬ。然し大體に於て今日の情勢よりすれば先づ公債事業は一時休止の已なき狀態に立至るであらう

補充金の問題

補充金に就ては極力努力しこれは出來得るだけ多く貰ひたい考へである。而して普通財源の方の事業は是非とも遂行したいと思つて居る。それと同時に今日の場合であるから新財源の方面に就ても出來得るだけ其の增收を圖りたいと思ふが此の上の負擔加重と云ふ事も充分考慮せねばならぬので這は彼れ是れと補充分研究の餘地があると思つて居る。斯くの如き狀態であるから來年度豫算は當然內容の變更を必要とするものもあり旁々目下和田財務局長が東京で調查して居るので其の內豫算も出來ると思ふが勿論前述の樣な方針で進む事になつて居るのである。云々

各道種苗場の大麥小麥
前年より減收

各道種苗場大小麥收穫概要に就き聞くに播種後は適潤あり發芽は良好で生育順調であつたが一月上旬から三月中旬に至る間屢々酷烈なる寒氣が襲來した爲各道何れも莖數を減じ草丈分蘖著しく減少した其後幸に分蘖期に至り頓に春暖を催し生育は大に恢復したが登熟期に至り南鮮地方は雨の爲め倒伏するもの多く西北鮮地方は旱魃のため一般に稔實全からず收量は前年及び例年に劣つてゐる之を各道反當りに見る時は左の如くである

大麥收量

道別	收量	增減△は減
京畿	一、六二八	△〇、五二四
忠北	一、八二〇	△〇、七九七
忠南	二、七六五	〇、〇六六
全北	一、四七五	△〇、六四〇
全南	三、七九三	△〇、二二九
慶北	三、六九〇	〇、八一一
慶南	二、七四〇	△〇、八一一
平南	二、〇五二	△〇、〇四二
平北	一、一四五	△一、九一七
江原	〇、六六九	△一、三三五
咸南	二、四四一	〇、九五四
咸北	一、三七三	△〇、六一二
勸業模範場	一、三八〇	〇、〇六三
同西鮮支場	〇、七二七	△一、一七一

小麥收量

道別	收量	增減
京畿	一、一七一	△〇、五二八
忠北	一、一六二	△〇、二七五
忠南	一、三〇八	△〇、一〇一
全北	二、〇二七	△〇、四七八
全南	二、一七〇	〇、一一一
慶北	二、〇〇二	△〇、二四四
慶南	一、五三七	△〇、六八一
黃海	〇、五九二	△〇、三九九
平南	〇、五七七	△〇、六九二
平北	〇、五五〇	△一、〇六六
江原	〇、九八〇	△〇、二五〇
咸南	〇、七九〇	△〇、二五〇
勸業模範場	一、〇七五	△〇、七五八
同西鮮支場	〇、六七三	△〇、〇八一

公會私會

◇銀茶會總會 京城在鄉經理官有志より成る同會秋季總會は四日午後六時三十分より南龍山新白水にて開催當番幹事より會務其他諸般の經過報告及會員各自平素會の施設方針に對し研究事項を討議し、晚餐會を催す由

◇海員養成所修業式 仁川に於ける遞信局海員養成所では二日午前十時から第十五回別科生の修業式及び第十六回別科生の入所式を擧行したが遞信局から吉村海事課長臨席した今回の修業生は航海科六名機關科七名である

ヨシアシ

◇朝鮮藥品共進會はいよ／＼明日から蓋明けだ、震災時局は一層藥の獎勵を强要する譯だ、ウカ／＼するない。

◇大震災を機會に取引所の宿弊改善だと、帝國農會が怒鳴りだした、どうか怒鳴甲斐があればいゝ。

◇京城商業會議所が主催格で、鮮共を機會に店頭裝飾競技會を行ると羊頭狗肉の競技會となるな。

◇當面の大問題で、間違へてならぬことで間違ひそうなのは、帝都の復興と東京市の復興とである。

◇美術院では、震災時局に遠慮して此の際展覽會を中止するそうだ、然し關西方面で開催するそうだ。

◇二日京畿道長湍郡に暴徒が起つて騷擾が聞へたなど騷ぐから、訊て見ると持兇器强盜を逮捕した事件だ、とは呆のことだい。

商業及法人 登記公告

●大同貿易株式會社。取締役金宗國ハ大正十二年八月四日死亡シタリ

●株式會社日米商店。大正拾貳年八月壹日本店ヲ東京市京橋區尾張町壹丁目拾貳番地ト變更シタリ

●株式會社進和商會。大正拾貳年八月貳拾日本店ヲ大連市佐渡町參拾番地ト變更シタリ、取締役大屋德次郎ハ大正拾貳年八月拾九日其住所ヲ大連市追分町志賀拾貳番地ニ移轉ス、大正拾貳年八月貳拾日取締役高田友吉ノ住所ヲ大連市藤原町百拾參番地、同長曾我部某ノ住所ヲ同市薩摩町四拾八番地、同小拾南夫一ノ住所ヲ同市薩摩町百七番地、同大屋德次郎ノ住所ヲ同市同町四拾七番地ト變更シタリ

右大正拾貳年九月拾貳日登記

●商號設定。商號中外藥品洋行營業ノ種類、藥種貿易商營業所京城府光化門通貳百九番地商號使用者ノ氏名住所京城府內資洞百八拾壹番地田元鳳

右大正拾貳年九月拾參日登記

●朝鮮勸業信託株式會社。監查役吉田武衛ハ大正拾貳年九月參日辭任シタリ

●鷄林興產株式會社。忠淸南道大田郡柳川面正林里貳百九拾貳番地李齊衡ハ取締役ニ當選大正拾貳年九月貳日就任シタリ、京畿道江華郡府內面新門里參百九番地李泰鉉ハ取締役ニ當選同日就任シタリ

右大正拾貳年九月拾四日登記

●合資會社設立。商號合資會社耗谷商店本店京城府明治町貳丁目貳拾壹番地目的一、印刷業二、和洋紙販賣、三、以上ニ關聯スル一切ノ業務社員ノ氏名住所出資ノ種類價格及責任京城府明治町貳丁目貳拾壹番地金壹千五百圓無限耗谷藤郎同所金參千圓有限野村ヨネ、同所金參千圓有限耗谷チセ、大阪府泉南郡佐野町四千九百貳拾六番地金參千圓有限耗谷平三郎、京城府明治町貳丁目貳拾壹番地金壹千五百圓有限野村由定設立ノ年月日大正拾貳年九月拾參日存立時期設立ノ日ヨリ滿貳拾ケ年

●支配人選任。支配人ノ氏名住所京城府嘉會洞百四拾貳番地徐延瑞主人ノ氏名住所京城府樂園洞貳百五拾六番地鷄林興產株式會社支配人ヲ置キタル場所京城府樂園洞貳百五拾六番地

●商號設定。商號神谷納豆營業ノ種類納豆製造販賣營業所京城府貫鐵洞七拾貳番地商號使用者ノ氏名住所京城府貫鐵洞七拾貳番地神谷周二

●日鮮殖產株式會社。大正拾貳年八月拾日本店ヲ長野縣諏訪郡宮川村字高口四千五百六拾六番地ニ移轉シタリ、取締役小川喜作、大島惣十郎、岩本貞吉ハ任期滿了ニ依リ退任シ取締役小口善重、土橋罩治、笠原鈴吉ハ任期滿了ノ處大正拾貳年八月拾四日重任シ山梨縣北巨摩郡篠尾村貳千九百貳拾八番地坂本登、長野縣諏訪郡中洲村參千六百九拾四番地岩波彌一ハ取締役ニ當選同日就任シタリ

●支配人選任。支配人ノ氏名住所長野縣北安曇郡會染村貳百六拾五番地山本農夫主人ノ氏名住所長野縣諏訪郡宮川村字高口四千五百六拾六番地日鮮殖產株式會社支配人ヲ置キタル場所京畿道高陽郡漢之面杏堂里貳百八拾七番地

右大正拾貳年九月拾五日登記

●商號使用者柳陽烈ハ大正拾貳年壹月拾五日其ノ使用スル商號青年洋靴店ヲ廢止シタリ

●商號設定。商號青年洋靴店營業ノ種類洋靴製造販賣營業所京城府鍾路貳丁目六拾番地商號使用者ノ氏名住所京城府鍾路貳丁目六拾番地金鳳龍

●合資會社設立。商號合資會社達光商會本店京城府黃金町五丁目貳百五拾七番地目的麵類製造販賣米雜穀小麥粉其他食糧品ノ販賣、肥料セメント其他雜貨品ノ販賣設立年月日大正拾貳年九月拾四日社員ノ氏名住所出資ノ種類價格及責任京城府黃金町五丁目貳百五拾七番地金壹千圓無限近藤徹、同所金參千圓有限近藤源三郎、同所金壹千圓有限近藤マツヱ、存立ノ時期設立ノ日ヨリ滿拾ケ年

右大正拾貳年九月拾七日登記

●合資會社設立。商號合資會社北村號靴店本店京城府本町壹丁目五拾壹番地目的革製靴、革具類並ニ是ニ附屬スル一切ノ製造及販賣設立ノ年月日大正拾貳年九月拾五日代表社員ノ氏名住所出資ノ價格及責任京城府本町壹丁目五拾壹番地金貳千五百圓無限本吉清一、京城府本町壹丁目五拾壹番地金貳千五百圓有限金田理一、京城府本町壹丁目五拾壹番地金貳千五百圓有限村上亥三郎存立ノ時期設立ノ日ヨリ滿拾箇年

●合資會社設立。商號牛島製藥合資會社本店京城府竹添町壹丁目參拾九番地目的內外國藥種賣買及製藥製造販賣業設立ノ年月日大正拾貳年九月七日代表社員ノ氏名林頫基、李明遇、社員ノ氏名住所出資ノ種類及責任京城府竹添町壹丁目參拾九番地金貳千圓無限林頫基、京城府平洞八拾九番地金貳百圓有限文用德、京城府竹添町參丁目貳百五拾參番地金百五拾圓有限林錫鎬開城郡松都面北本町七百八番地金百五拾圓無限李明遇存立ノ時期設立ノ日ヨリ滿參拾箇年

●東洋興商株式會社。大正拾貳年九月七日資本減少ヲ爲シタルニ付資本ノ總額ヲ金貳拾貳萬五千圓ト變更ス

●京城興業株式會社。監查役李容周ハ大正拾貳年九月拾七日辭任シタリ

右大正拾貳年九月拾九日登記

●セブランス聯合醫學專門學校財團法人。理事魚丕信、南宮、エフ、エム、スタイス、エイ、エフ、ロブハ任期滿了ニ依リ大正拾貳年九月拾四日退任シ理事渡邊暢ハ同日解任シ理事吳兢善、ダブルユーディ、リード、エイ、アイ、ラットローハ任期滿了ノ處大正拾貳年九月拾四日再選重任シ京城府昌成洞百四拾九番地洪錫厚、京城府南大門通五丁目百拾五番地申弼浩、京城府仁寺洞貳百四拾六番地金昌俊、平安南道平壤府新陽里百參番地金善斗、京城府和泉町百五拾貳番地金弼秀、京城府社稷洞參百拾壹番地ダブルユー、アール、ケット、全羅北道全州郡伊東面華山里百四拾九番地エイチ、グリエルソン、京城府貞洞參拾四番地エイチ、ウエルチハ理事ニ當選同日就任シタリ

●私立延禧專門學校基督教聯合財團法人。理事シー、エヌ、ウイーム、エーチ、エイ、ローヅ、シー、エー、クラーク。白象圭ハ大正拾貳年九月拾五日辭任シ理事梁柱三、ジエ、イ、フキシヤー。ダブリユ、エ、ノーブル。ハ任期滿了ノ處同日重任シ慶尙南道居昌郡居昌面西大門町壹丁目四拾參番地車在明。平安南道平壤府景昌里貳番地ノ壹ジエ、ジーボールドク、ラクット。京城府蓮池洞百參拾六番地イ、ダブリユ、クーンス。京城府社稷洞參百拾番地ジエ、ダブリユ、ヒッチ。京城府社稷洞參百拾番地エチ、エイボーエーズ。ハ理事ニ當選同日就任シタリ

右大正拾貳年九月貳拾壹日登記

●株式會社鈴木商店。大正拾貳年八月貳拾日大連市ニ在ル支店ハ町名地番改正ニヨリ左ノ如ク變更セリ大連市山縣通百八拾壹番地。取締役平高寅太郎ハ大正拾貳年八月貳拾日其住所ヲ町名番地改正ニヨリ大連市磐城町百四拾五番地ト變更ス

●鈴木合名會社。大正拾貳年八月貳拾日大連市ニ在ル支店ハ町名地番改正ニ依リ大連市山縣通百八拾壹番地ト變更ス

●株式會社山口銀行資本增加。增加資本ノ總額金參千萬圓資本增加決議ノ年月日大正拾貳年四月貳拾日各新株ニ付拂込ミタル株金額金拾貳圓五拾錢

●京城電氣株式會社。京城府大和町壹丁目參拾七番地武者鍊三、京城府大和町壹丁目參拾四番地中居重樹ハ取締役ニ當選大正拾貳年八月貳拾九日就任シタリ

●商號設定。商號德鮮洋行營業ノ種類各種色染料製造販賣海陸產物委託販賣營業所高陽郡龍江面土亭里八拾七番地商號使用者ノ氏名住所高陽郡龍江面土亭里八拾七番地梁昇煥

右大正拾貳年九月貳拾五日登記

京城地方法院

急告 財團法人 募集

電機學校

◇災害御見舞を謝す◇
●新學期 晝間部は十月十一日夜間部は十月十一日開始
●校舍 晝間部は鐵筋新築校舍を使用す
●及落 學期末試驗を省略し成績に依り之を決す
●卒業 今回卒業すべき者は在京者は郵便又は知人に托し通信せよ
●集合 地方に在る者は晝間部生は十一月十五日夜間部生は十一月十日午前十一時出校せよ
●善後策 災害に際し幸ひ校內には一人の死傷なく損害も僅少に止る御安心を乞ふ
●校內生 今や實驗設備の用意全く整ふ
●校外生 講義錄本科一、二期本科一期夜高等科一期豫科本科共增補改訂を施し十一月より順次配本の豫定、此際校外生講習生共入學料全免す
●出版物 大半殘存せり遠からず全部復活の見込
◇規則書申込次第送る◇
東京市神田區錦町三丁目 電機學校

林木 大王 落葉松苗木
御照會次第栽培手引書を添へて定價表拜送
住所 長野縣南佐久郡川上村
德樹園 井出喜重

理想脫腸帶 松葉杖各種
○患者用松葉杖一組金參圓貳拾錢ヨリ五圓五十錢マデ各種下命ノ時ハ脇下カラ床マデノ寸法通知被下度候
▲義手足元祖如何ナル不具者デモ脊髓病デモ器械補助用デナホル
(見本郵呈ス)
專門製作 高野義肢製作所
電話本局壹貳貳六番 京城本町一丁目

ロシアを解せんとせらるゝ御方は先づ當地へ御來遊願上候
哈爾賓 北滿ホテル
大食堂にて每夜ロシア名物カバレー劇を開催致居候

仁川宮町 西洋料理 東洋軒 電話五一九番

あんナシ(しんナシ)保證付
わたハ 京印
綿
朝鮮製綿會社 京城府黃金町 電話龍山二一六
綿店 吳服店 ニアリ

住診 自午前八時至午後十時
毛診 (午後二時以後)
花柳特病に 夜間診察
仁川仲町一丁目(仁川俱樂部前)
壬生醫院 電話六一六番
入院隨意
略喉、皮膚、泌尿其他の診療に特に注意

內科 小兒科
院長 醫學士 小林千壽
小林病院
京城府旭町一丁目(電話本局六九二番病院用)(同四三六九病院長用)
入院隨意(普通病室)(隔離室)

南米アンデス山脈は東方に移動してゐる

夜學校卒業式

京城善隣商業學校夜學校卒業式

昨年の智利震災を[illegible]カーネギー學術研究會より南米に派遣されたペーリー、ウイリス教(授)[illegible]アンデス山は東方に向け移動し、カシノノ山脈は北方に向け移動し[illegible]久的であるから今後家屋を建築すべく[illegible]る點に就て耐震家屋を建築すべく

三人で毆る

三日午前二時五十分頃府內黃金町[illegible]かけ殺して[illegible]手になつては面倒だと知らぬ顏をして居ると通り逃つた旭町一の九

猶餘手形にも利息を附する

【東京電報】商業會議所では各府縣[illegible]農會に對し東大震災を[illegible]會に取[illegible]した

土木協會講演

[illegible]朝鮮

所[illegible]震災の教訓を李王職次官 篠田治策

[illegible]人二名に[illegible]一人[illegible]されて[illegible]方から一堺の[illegible]の聯合であつた(平澤)

副業共進會 愈々明五日より幕開き
各館の裝飾全く完成し 全鮮の副業生產品を網羅す

愈よ五日から共進會が開かれる秋天高く風は爽やかに吹いて會場內の各館は木の香新しく新裝なり各館內の陳列も著々進捗し、明五日の開館を待つ計りになつた

全鮮の副業的生產品を一堂に網羅した本館

景福宮の正門を這入つて右に折れると約三丁で共進會の本館に達する、大正五年の物產共進會に使はれた建物ではあるが、新しく化粧した白亞の大館は堂々たる姿となつてお隣に工事中の新總督府の大建物と睨み合つてゐる正面入口を這入るとセメントで固めた方二間の小池があつて農產物を抱た巨人の銅像が正面に突つ立つて居り、其左右に據はつた動物像の口からは白水を逆しまに天に向つて噴出てゐる、本館建物の長さは六十間を超え、此長さをぶッ通して天井一面に黃、赤、青の色鮮やかな裝飾モールが掛け渡されてゐる、稍々安つぽい感じがせでもないが、配合の好い光線の具合と對照して、如何にも快よい調和を示してゐる、一面に長く整列した陳列棚には朝鮮全道から產出された種々の物品が規則正しく陳列してある、本館に陳列してあるのは(一)朝鮮內に於て現在副業的に生產せらるゝ一切の生產品(二)現在に於ては副工場等にて生產せらるゝに止まり、未だ副業生產品とは認められなくても將來副業的に生產し得べき見込みあるもの約一萬二千點である、其種類は左の如く第一類より第二十七類までで範圍は非常に廣汎なものである本館でも未だ全部の陳列を終はつてゐない向もあつて、夫等の出品人は盛んに物品を持込んだり、陳列の順序や位置に頭を惱ましてゐる陳列が全部終つたら黃白紫紅色さまざまの天產物や海產物や、巧妙なる技工を加へた工藝品や、夫等朝鮮全道の副業品は此一堂に集められて有望なる朝鮮の現在と將來とを遺憾なく物語らずにはゐないであらう

作業を實演する參考館 觀覽者の興味を喚る

第一、第二の兩參考館に陳列された物品は內地各府縣及び各殖民地から蒐集されたもの多く、普通出品と同一種類に屬するものは固より
イ 副業に關する發達の經過には給の關係其他獎勵施設事項
ハ 調査研究成績等の記述、圖表、寫眞の類
ニ 副業に關する材料品、器具機械等普通出品より一層廣汎なる範圍に亘り且つ
ホ 特異なる意匠陳列をなし、或は器具機械を運轉して其の實況を明かにし、或は作業を實演して生產製造の工程、鍛錬せる技巧を示する等特殊の考案を施し觀覽者の注意と興味とを喚起し實地に對する副業智識の啓發に資せんとするものであつて出品數は五千餘點に上つてゐる、機械を運轉して實地作業を示すものには中央試驗所の織物を筆頭に、藁莫作業や、竹細工や色々のものがある、何れも巧妙なる機械作業や、手藝を示すもので、見る人に感嘆の聲を揚げさすであらう

特有の技工を示す自營特設館 棉花館、度量衡館、電氣館

博物館裏手に出て見ると自營特設館として棉花館や度量衡館や蠶絲館や電氣館やが軒を並べてゐる、何れも其特有の技工と製產成績とを示すものである、其中でも人目を引くのは京城刑務所から出品した囚人製作の家具、鐵器、紙、絲靴、藤草履、洋服、大島紬入留米絣等であつて專門職工の製品と比して少しの遜色も無い、それも其筈であらう、囚人と言つても世にある時は何れも其道の職工だつたのが多いと言ふから、製產の手際は實に鮮かなものばかりである

磨きをかけた博物館

博物館は共進會だからと言つて特別の物品を陳列する譯ではないが觀覽時間は凡て共進會と同樣にする筈で內部はすつかり磨きをかけて見違へる程立派になつてゐる

淺草を偲ぶ飲食店街

特設館の橫手に出ると恰も淺草か千日前にでも行つたやうに、ビール、すし、うどん、しること言つたやうに樣々の飲食店が、大凡四十何軒も天幕張の店を開いてゐる

接待所

其橫手を真直に行くと朝鮮式の大建物の前に出る、是は慶會樓で前には漣波靜かな池を控へ、後に軒を壓する近山を負ひ、如何にも晴[illegible]賜した所である、是は共進會に關し特別の接待所に用ゐられる筈である

構內の各用室

構內には此外約三十幾つの小建物があつて、巡査詰所、交換室、新聞記者室、事務員室、出品人室等に充てられてゐる、共進會事務所と京畿道事務所等は博物館橫手の奧の方にある、五六十人からの事務員が大汗になつて働いてゐる

室外休憩所

本館正面前の廣場には美しい芝生があつて、其一部〳〵を限つて秋草が植られてゐる、其眞ん中どころには圓形の音樂堂の瀟洒な白色建物があり中にはベンチを備へ附てある、室外休憩所である、このベンチに腰かけて本館から參考館博物館、から其裏手の特設館あたりの鮮かな色彩を眺めてゐると東京震災の大慘災はどこかの遠くへけし飛んで了つて、目前の光彩に心は躍るやうに甦えて行く

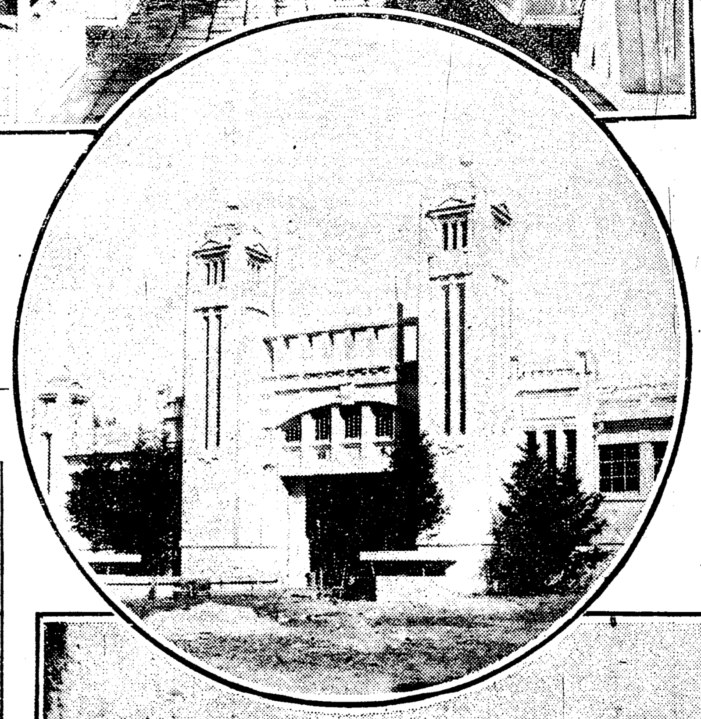

寫眞說明
(上圖)本館內部の陳列
(中圖)本館の外觀
(下圖)第一參考館

皇后陛下 御視察狀況を 聖上陛下に報告

皇后陛下には再び日光田母澤御用邸に成らせられ聖上陛下に種々御報告相成つたが本月下旬頃御同列にて宮城に御歸還東海道線の復舊を待たせられ沼津御用邸に御轉蔭相成る事に決定あらせられた(東京電報)

金翰外三名は 控訴棄却が正當 岡本檢事峻烈に論告 十日言ひ渡し

夕刊一部所報=金翰外四名に對する控訴公判は午後三時から續行せられた、先づ裁判長開廷を宣するや、岡本檢事は立つて、被告は皆自己の爲に辯解に努めてゐるけれど犯罪事實は明白である、金翰の如きは上海假政府から二千圓の金を受取つたのは生活費にする積りで貰つたと答へてゐるが、其當時の上海假政府の狀態から推して二千圓の金を生活費として支出することは有り得べからざることである、この金を受取ることに就ては金翰が不穩な行爲をする約束であつた事を認めることが出來る、其他の被告の辯解も皆不合理である、それから被告申華秀は第一審にて無罪の判決になつたのを檢事が控訴したのである、同人の行つたる行爲は決して無罪とすべきものでない、本職は申華秀に對して懲役二年六月、金翰外三名には控訴棄却を以て正當とする、と事實を擧げて熱烈なる論告をなす、次に金(用茂)辯護士は鄭彥教の爲に『鄭は資本十萬圓以上もあるので決して將來不逞運動に加擔する虞はないから執行猶豫の恩典に預りたい』と述べ、中山辯護士は『相鎬讓人は執行猶豫論をなしたが自分は無罪を主張する者である』と冒頭して同じく鄭彥教の爲に氣焰をあげる、終ると切山辯護士は靜かに立つて『檢事は申華秀の犯罪事實は明白だと云はれるが、調書の何處にも犯罪となるべき證憑はないのである、それから檢事は申が金相玉の手紙によつて上京したと思はれてゐるやうであるが、同人は佛教の留學生として上京したものである、成程金相玉と交際してゐたに違ひないであらうが、金相玉と交際した事によつて犯罪が構成する條件にはならぬのである、これは第一審判決通り無罪とするもので檢事の控訴は全然棄却さるゝものと信ずるのである』と辯護する、李(弘鎭)辯護士も申華秀の爲に無罪論をなしたが、最後に金翰が一審の法廷で自己辯護的な陳述を試みた手で今度もやらんとしたが裁判長から要點のみを云へと注意されこの句が續げず裁判長はサッサと切あげ結審を宣し午後五時閉廷、判決は十日言渡しの筈

北白川 朝香 兩宮、年內に御歸朝あらん
兩宮殿下經過頗る良好 ―宮內省發表―

巴里アルトマンに御療養中の北白川宮房子殿下御經過は良好にて御散策の御歩行を御練習中なれば近く御退院御轉地の上年內に御出發御歸朝の途に上らせられ又朝香宮にも追々御快方に向はせられ御全快の上御歸朝の筈なるが期日は未定である(東京電報)

自警團員 續々檢擧さる 重大事件暴露か

東京府下南葛飾郡方面の或重大事件は益々擴大し共謀の檢擧の手は更に南千住、日暮里、王子方面に延長し同方面の自警團員及び職工等續々引致せられ本日正午までに數十名の檢擧を見た、事件の內容は絕對秘密に附せられてゐるが警視廳幹部の談によると事件が餘り重大であるため永久に發表出來ぬかも知れぬと(東京電報)

中西前副社長の 僞證事件 公判開廷

元滿洲日日社長中西精一、元撫順炭坑庶務部長小栗山直俊兩氏の僞證事件控訴公判は十一月十六日東京控訴院刑事第二部西鄕裁判長掛りで開廷に決定した(東京電報)

精神病者家出す

府內竹添町三の一大六番地奧富根藏(二七)と云ふ精神病者は二日午後五時頃家人の監視の隙に乘じて無斷家出したので府內署へ搜索願ひを提出すると共に心當りを百方搜察して居る

共進會を當込む 掏摸が多い 鮮銀前で親分格捕はる

三日午後二時半頃本町署刑事が管內偵邏中鮮銀前停留場で電車の混雜に乘じて鮮人婦より蟇口を掏取らんとする鮮人があるのを發見し取押えると此奴は府內敦義洞二六番地金明五(三七)と云ふ掏摸の親分格で多數の部下を有する金齒付であることが判り引續き取調べて居る

掏摸常習犯 檢擧さる

高陽郡龍江面阿峴里二四七番地田得俊(二七)は近來身分不相應の服裝をして府內黃金町三丁目の貧民窟を東西方へ入込に來る舉動が怪しいので西大門署井上刑事が二日朝同方へ臨檢した處脫兎の如く逃走したので同刑事が追跡し竹添町三丁目附近で格鬪の上漸く取押え取調べの結果去月中旬頃より掏摸を常習にして居たことを自白した

訓練院で 電車側面衝突 係員ポイントを誤り 乘客二名傷づく

三日午後五時過ぎ東大門發新龍山行電車一六七號が訓練院停留場より東方約三十間の箇所を進行中係員の不注意からポイントの差換へを誤りし黃金町入口より光熙門へ進行する電車一一三號が渡線に入つた際一六七號電車が突然一一三號電車の右側に衝突し一一三號電車の右側窓硝子は孰れも滅茶々々に破損し內地人乘客二名は輕傷を負ふたが一時は非常な騷ぎであつた

甘粕大尉 獄中よりの書狀 大和民族の特性は 君民一體と團結性

甘粕大尉は獄中から澁谷憲兵分隊長に宛て次の樣な一文を寄越した(東京電報)
『國民今後の生命は一致し然れも集合して擁立する日本國家は悠久なり、我皇室と我國家とは二體一物にして引放して考ふる事を得ざるものなり、大和民族の特性は團結性とこの民族的特性を以て優秀の進展を遂ぐるものなり、この特性を失ふ時は即ち日本國家は亡び民族の幸福を失ふ事となる筈だが大和民族の特性は祖先崇拜尙武仁俠、犧牲的精神觀念、潔白辛抱[illegible]愛國的等之れなり、國法は重し之れを尊重せざるべからず而りと雖も國家ありとの法あり(以下原文二十六字消してある)本當に長い間の御厚意を謝します、殘りたる老婆と幼き兄弟が官舍に居る間は何卒宜敷く幾重にも御願ひいたします之で御別れ致します

深夜の爆音は 道路工事の 岩石爆破作業

五日午前一時より三時迄の間に京城驛前古市町の道路工事に岩石を破壞する爲めダイナマイトを使用したが特派府民は深夜の爆音に吃驚し其筋に電話で問合せて來た向もあつたが右の顚末を聞いて安堵したと

安昌男君歸る 京城に一ケ月位滯在する

東京地方震災の當時死亡說を傳へて居つた天才的飛行家安昌男君は一先づ二十五日京城から無事東京に歸つて來たと云ふ電報があつたが

優良組合表彰

西大門署では最終の蠅取デーの捕蠅の成績[illegible]竹添町三の一生組合、加明學校、漢城普通學校、竹添町三の[illegible]金昌淳、金昌燮、鄭文成の各警察[illegible]者に對し金一封を贈與した

『內地の歌』配付

總督府學務課では豫て朝鮮內の小學兒童に對して內地を宣傳すべく『內地の歌』印刷中の處此程出來上り仁川府にも送附し各小學兒童に配本宣傳せしむる事になつた(仁川)

本社見學

鐵道局京城驛運輸課練習生二十四名は紫野元男に引率され三日午後本社へ來訪新聞製作順序を參觀した

朝鮮日報差押へ

四日發行の朝鮮日報は治安妨害の廉に依り差押へられた

えんげい
港家一行開演

京城劇場では昨三日夜から女道樂浪花節港家一行を聘して開演する一行は港家金八、澤子、みさ、雪子、八重子、君子、若子、繁子、其他十餘名の大人數で出し物は安來節、八木節、大正踊り、浪花節、米山踊り、深川、新鴨綠江節、輕口萬歲、掛合噺すくひ其他で特等一圓二等八十錢三等五十錢だと

演藝案內

黃金館 松竹キネマ直營 毎日晝夜
◎實寫 松竹共營新舊週年紀念興行 全一卷 日本三景 風光明媚を世界に誇る日本三景、それは陸前の松島、安藝の宮島、丹後の天の橋立
○パルボア映畫 ジャッキー、サンダース孃主演 正喜劇 父に叛いて 全五卷
○ワーナーブラザース大作品 大活劇 死の渦卷 第二回 グレース、ダーモンド孃大力演 姉エヂスは神の宅窓として虎の檻へ投げ込まれた、果して生?死?
蒲田撮影所參週年紀念特作映畫 大悲劇 母 全十卷 大阪松竹座開館に上場白熱的好評を得たる母性愛悲劇
生みの母美代治川田芳子、育ての母お絹五月信子、義理の母岩田祐吉、浦口十九、高尾光子、藤田房子助演△前後未曾有の總役者…一人の子をめぐる三人の母…それは如何に悲しき運命を辿る者にもたらすか世の母人達よ!此の主人公にも似たる哀れなる女性が如何に多く現代社會にあるかを考へ是非見て戴き度いのであります、醜惡な社會に美しく育まれる三つの母性愛そは何を教へてゐるのでせうか、近代にない大敎育映畫
紀念興行に付料金特に値上せず

大正館 活動特約 毎日晝夜
當る三日ヨリ名畫公開
實寫フォックス、ニュース 長尺
マーメイト社提供 ニコニコハムのロビンソン 全二卷 第一世ハム公が第二世ハム公に大ほらを吹く昔談
マーマス、プレヤース、ラスキー社提供 メリーマクラレン孃主演 人情劇 雁 全七卷
雁と云ふ鳥は夫婦の間が濃かな鳥であつて一方の片手を失つた時には啼きつゞけ自分も滅す、これは人間の手本である新宿に住む惡人フェンは富豪の機械的の迷夢から醒めて非業の最期を遂ぐる、惡人の許に歸がつて以前に勝る幸福の樂園に住む事が出來た
松竹キネマ超特作品 勝見庸太郎、川田芳子主演
實說 時代映畫 國定忠次 雁の群
國定忠次は火事より怖い、ニッコリ笑へば八を斬る!男の生るる國それは赤城の寒さにいる上川の片田舍、忠次には何にも他に望みはない數多つた農民を救ふ俠心のみであつた、淋しい物語りが展開されたそれ並木街道に子供を乘せた一人の馬子、聽これぞ忠次の落人姿

喜樂館 日活直營 京城本町壹丁目 電話五九七番 十月三日より驚調的特別大興行
實寫 潛水艇實戰 一卷
日活向島派超特級作品 山峽哀話 三ツの魂 六卷 山田隆彌、東屋三郎、六條浪子、石川貞澄主演
職らな運命は入營前お光と戀仲であつた三吉は除隊になつた兄の伍作はおつ光を戀して居たが遂にその身を汚して了つたが兄妹が居たかそれは兄伍作のやうに過ちから白痴にしてしまつたお光は兄…お光を得るために財を與へんと言ひお弟はそれを卑怯だと罵り其處に三つの魂は破滅する…ものであります
米國パテー社大冒險大連續映畫 三豪傑ハッチ 第五篇 第六篇
快漢濁干チャールスハッチ…
東亞三郎、山田隆彌、石川貞澄、六條浪子主演其他協會員總出演
日活京都派尾上松之助主演 義俠と家傑 条平內 六卷
皆さまよくご存じの物語です…テモ素張らしい映畫です

中央館 マキノ映畫 毎日晝夜
當九月廿八日より特別大映畫
○實寫工社週報 一卷
○マキノ映畫製作所最近の秀作品
○マキノ省三氏作品現代風刺映畫
○マキノ新派悲劇女優總出演
喜活劇 女優に戀する 全五卷
淚の內にも自然の可笑し味を加へた

天竺德兵衛 全八卷
○マキノ省三氏監督京都撮影所製作 ○片岡市太郎、市川新谷一座努力劇 ○マキノ省三の新らしい撮影法に依つて完成されたる[illegible]
○特別上映 ○男女衞生的敎育映畫 生理的分娩の狀態(全十卷)
○實寫安心の出來るお產の仕方

浪花館 明治町 電話二六〇 當る九月二十九日より
東京名流落語家の名人揃 橋の園一行 大一座

京龍座 龍山 電話三一三番 十月三日ヨリ開演 特別大興行
○新派德川連鎖劇 一行四十餘名 主任 德川[illegible]

活版道具一式 壹千圓で明日より開業出來る新鋼品販賣
活字製造所 福岡縣福岡市古小路町二五番地 電博中央活版製造所

滿洲取引所一覽
一、設立 大正八年
一、資本金 三百廿萬圓(拂込八十萬圓)
一、株數 六萬四千株(拾貳圓半拂込)
一、配當率及株式相場
[illegible]
以上は今回京取市場の新建株となれるもの[illegible]
定期先限(十月廿七日受渡)十七圓九十錢
直取引大引 十七圓七十錢
大正十二年九月二十[illegible]日
奉天十間房 株式會社滿洲取引所仲買人 大文字屋株式店 電話[illegible]

秋季特別大賣出し 今回は特價品澤山あります
よろづや履物店 京城本町 電車終點角

魂の力 【第八十三回】

中川雨之助作　小寺柳村畫

意外の談

それから二三日過て、春日町の村越家を訪問した一人の客があつた。それは大館昌吉であつた。彼は主人恭平の内意をうけて、兵馬に會ひに來たのであつた。

恭平は大館を呼んで、英子對審一郎の問題に就て、色々研究した、その結果、兎に角、村越家に對して、正面から交渉を開始して見ることにした、そして相手の出やう如何に依つては、英子、審一郎の縁談を持出すか、或は英子の貸た金を取戻すか、何方にしても、大館をして話の端緒を開けさせやうとするのであつた。

「審一郎さんが、手前主人の令孃から資金を引出して御居やるんで、その額は確に分りませんが、既に一萬圓以上にも達して居やうかと思ふんです』といつた大館の言葉が、兵馬を驚かし且怒らせた。

『夫は飛んでもないことで……塚谷さんに對して眞箇面目次第もございません』

兵馬は胸も張裂けるかと思はれるほどの憤怒を、ぢつと我慢しながら故さらに沈著を裝ひつゝ言つた。

『實は主人も、その事を少しも知らなかつたのですが、不圖或る人の忠言に依つて、初めて知つたやうな譯で、それから帳簿を調べてみると、丁度一萬圓以上の穴が開いてゐたといふ始末なんです。御承知かは存知ませんが、令孃は主人の秘書役として働いて居られて、或る程度まで金錢の出納なども自由にされてあるものですから』と大館は説明するやうに言つた。

『悴が塚谷さんの工場でお世話になつてゐたといふことも、亦最近になつて工場を罷めたといふ事もほんの此頃初めて知つたやうな譯で、私と彼との間は或る事情のために殆ど絶縁同様の有様なんです。そんな事情で私の方へは金を出して呉れとは言つて來られないものだから、つい塚谷のお孃さんなどに御無理を願ふことになつたのだらうと思ひますが、いづれ一應事實を取調べました上で、改めて當方から御挨拶に伺ひませう萬事それ迄のところを、貴方から御主人に宜しく御取做しを願ひます。

それから念のためにお訊ねしますが審一郎が資金を拝借するに就て、證書のやうなものでも差上げてあるのでございませうか』

『さあ、其處のところは、主人も餘り明瞭とは申しませんでしたが多分證書などは入つて無からうかと思ひます。一體主人は非常に令孃を愛して居られるので、餘り令孃の非を指摘したくないといふ所から、恐らく今度のことも露骨に令孃の前では話しをされない位にして居られるだらうと思ひます』

『いや御尤もです。私の方で充分審一郎を取り調べてみることに致しませう。若も審一郎が拝借したに相違がなければ、證書の有無に關はらず必ず義務は果すことに致しますから、萬事御安心を願ひます』

それを聞くと大館は急に態度を變へた。

『所がですね村越さん、主人は別段その金を返して頂だからと云ふのでは有りません。尤も是は私だけの臆測ではありますが、今度の事から、若世間の風評が累して兩家の名譽に關するやうなことでも持ち上がりはしないかと、一面には非常にそれを恐れて居るらしいんです。と云ふのはですね、世間の口に戸が閉てられぬで、既に一部では審一郎さんと令孃との間に色情の關係でもあるかのやうに取り沙汰をしてゐる向もあるらしいんです。もしさう云ふ事にでもなりますとお互に一萬や二萬の金には替へられぬ問題ですから、或は主人の腹では、金を返して頂だくといふことよりも、寧ろその方の解決に重きを置いて居るのではなからうかと想はれるのですが』

『へえ、その方の解決と申しますと……?』と、兵馬は訝しさうに大館の顔を見た。

京日文苑

投稿歡迎

短歌題『秋季雜詠』上尾柴舟選

俳句題『菊』内藤鳴雪選

川柳題『咽喉』井上劍花坊選

締切 十月五日(各題共)

賞金 天一圓半、地一圓、人半圓

注意 一題一人三句、各題別紙用紙葉書、雅號住所氏名明記

京城日報社『京日文苑』宛の事

其他 各地會報歡迎

●コスモス吟社(大田落柿舍)

コスモスと獅子兒等とあそびけり　才一郎

虫の戸を辭し去る若き夫婦哉　同

虫がなく今日は淋しく手紙書く　嘉久女

虫の戸に客の服物直しけり　同

月光のはげしき庭や秋櫻　落柿

よく晴れし日のコスモス高々と　同

川柳ばいこう吟社(平壤)

題『新聞』菊川凉平樂選

人位　新聞の包を子供解きたがり　北洋

地位　人混みを巧に抜る號外屋　紫水

天位　震災で滲水艦の記事も消え　素浪人

軸吟　新聞に眼落して聞く隣り三味

題『地震』

五客

震災の悲惨苛子も見失ひ　流翠

渡鮮の噂話近所の人も呼び　美濃守

全國の涙を震災うけて泣き　鳳山

人位　寢入りばな地震に夢を覺め　青洗子

地位　美しい心地震に現はれる　素浪人

天位　土產から誤破算で行く東京市　是々坊

軸吟　京預の話身の毛もよだつ也　望月

震災の寫眞涙の眼で見られ

帝都震災慰問川柳

芽やなぎ川柳社で募集

目下芽やなぎ川柳社では地震に罹された帝都の柳友を慰問する爲左の規定に依て川柳を募集してゐる

課題『地震』『海嘯』『火災』(慰問の意味を含まなくても良い)

句數 一人六句限

締切 十月五日

投句所 京城南山町二ノ四六 芽やなぎ川柳社

方法 句集は印刷して罹災地の柳友並に投吟者に配付する

新刊紹介

▲英語大學(第一號)二十五錢東京麹町區内幸町一の四(ヘラルド社)

出版部▲我が家(九月)七錢東京牛込區原町三の八帝國在鄉軍人會本部▲水原學報(九月)十五錢水原高等農林學校々友會▲愛聖(九月)二十錢東京府下中野町大字中野二六五無我苑▲海友(十月)三十五錢大連市寺内通三大連海務協會▲シラムメ(十月)四十錢山口縣防府町大字西佐波大田方白梅詩社▲揺頭(十月)十錢名古屋市中區小林町一二揺頭社▲月報(九月)五十錢奉天商業會議所▲園藝指針(九月)兵庫縣川邊郡川西村日本園藝株式會社▲大阪滿鮮貿易商報(九月)十錢大阪市西區北堀江裏通一の四其社▲京城藥報(九月)一ケ年二圓京城本町二の七一京城藥報社▲ヒヤキ(十月)三十錢大連市磐城町滿洲雜誌社

▲二十三日轉宅の際ポインター種の獵犬の子生後三ケ月白と茶との斑尾は二三寸位に切つて頸輪に平井と彫つてありますが行方不明となりました心當りの方は(漢江通陸軍官舍平井楢次郎)▲錢金したる物(例へばスケート等)に錆がついてゐますが何か錆の取れる方法又は藥名を教へて下さいませんか(阿房者)▲中樞齒藥調劑錄御讓り下さる人はありませんか(滿州本町二上本篤吉)▲竹添町二丁目より藤本某の轉居に際し終日赤白動車に依り荷物運搬されましたが將來は常備消防隊の使命を考へて頂き度い(一平民)▲本町某銀行出張所の監理に他人の遣つた仕事だと思ひ餘り手厳しく債務者をやり込めると自分の過去のあらが露現しますよ愼重におやりなさい(傍觀生)▲龍山のきん子様へ私はつい先達て東京から參つた者で今井醫院松先生の門人ですが當地で山田旅館曲數授致したいと思つて適當の家を探して居ります只今は府内蓮池洞百三十番地の兄の處に居りますから御來訪下さい(澁谷方安井加)▲不肖部に便秘最下腹部に於て停滯の氣味あり如何なる故障にてや良法教願す(馬洞愁生)

圍碁對戰

第五局の二十一

中押勝 東 松澤鶴二郎(初段)

西先番 高橋重三(三段)

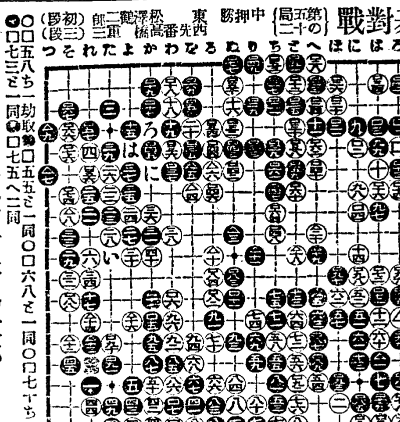

○〇五八ち一劫取●〇五五と一同〇〇六八と一同〇〇七ト ち一同●〇七三と一同●〇七五へ二同

第五回 六段 鈴木爲次郎 六段 瀬越憲作 合評

黒は徒に努するものは、遂に逸に克たずして販るゝなり此局も同じく黒は徒に進んで止まざる之れ敗因にして只其着手の善惡のみには依らざるなり。黒十九と附け次に廿一と打込む手は手筋としては面白き事もあれども、此局に於て特に黒をして無用の事なり。十九にて四十一に詰めて充分なり。黒二十七は「い」に附くべし、白「ろ」に打てば黒は、白「に」、黒百五十七、白百七十六、黒百六十六、白廿七、黒廿八、白百七、に拓けば黒廿と打つべし、黒四十九惡し、五十に曲り、白百七、黒八十六、白八十八、黒六十七に粘くべし、圖の如く白に五十と押さるゝに比すれば黒大に優れり。黒五十一、五十三の手段此場合特に面白し。黒五十七は五十八に行切る形なり、圖の如く白より五十八と綽られ次に六十と行びられては黒は六十一に粘がざるべからざるが如き遂に其形を損じたり。白六十六は八十八に附ける位のものなり、圖の結果白九十までの形を見るに、一見白は四十一以下の數子を取りて有利なるが如きも、外面黒手厚くして實際に於て却て白面白からず。黒百十七は先づ百廿三と附くべし。黒優勢なり、黒百卅五は百卅八に拠るべし、微細の棋さならんも猶黒に幾分の餘算あるもの丶如し。然るに白より百卅八と行びもれ、此處劫年となりて其劫は黒の爲に歸したれども、其代りとして白に百七十六と取られ全体に於て黒損をなし遂に黒の敗さなりしなり。

最上醬油　朝鮮仁川港　高杉醬油釀造場

一誠齒科醫院　平壤本町　電話五五〇番

平壤醫院　ミカド前　電話四二一番

仁川本町三丁目　天辰齒科醫院　東京齒科醫學士 天辰親夫

大田案内

窒化學工業用藥品 醫療機械器具染料 ペイント及各種塗料　東亞藥房　大田春日町一丁目　長電話二五番　振替京城一〇三三番

ビタミンクラッカー　創製元　遠藤商會　大田春日町一丁目　電話三一六番　振替京城九四八一番

大田驛前　時計 貴金屬 指環 眼鏡 不入歯 装身具 製作　鹽崎時計店　長電話二〇〇番　振替京城五〇〇九番　日本蓄音器商會專屬店

京釜線大田本町一　和洋家具 建具類　南鮮商會

貨物運送 委託賣買　大田共同組　長電話二七七番

京釜線大田本町　久納洋服店　長電話二〇番

忠南大田春日町　發動機專門　瑑鐵工所　長電話一二六番　淺野セメント株式會社特約店

教育用圖書用紙・物理化學用器械・動物標本模型・運動遊戯用具・幻燈器械並映畫・其他各種教材品・往來用机製作所・學校諸官廳御用達　斯文堂教育品店　朝鮮京釜線大田　振替京城二六五七番　電話長三四九番

京釜線大田本町一　三枝藥舖　長電話一五六番　振替京城六二五五番

大田春日町一　和洋料理 御貸席　富士家　長電話五七番

忠南大田春日町　醬油　森繁釀造場　長電話二一四番

とけい めがね ゆびわ　大田本町一丁目　井出時計店　電話三二番　振替京城七八六〇七番

大田春日町　瀧川銃砲店　大田支店　長電話二二番　振替京城一七二九二番　ラーヂー、ケンド自轉車特約店

教票石油 赤貝 振興油 白紋 器械油 精洋蠟 マッチ 木炭 サイダー 燒酒 各種罐詰類　卸 箕浦商店　長電話五二番　帝國生命同火災代理店

四博士完成　科學的優秀　量亦三割安

仁丹のハミガキ

消化と毒けし　仁丹

金言 親切は最も堅固なる城壁也(西諺)

惡疫豫防に仁丹

各種金屬美術品　金地金白金銀器製作　京城明治町一丁目　電話二七五一番　振替京城二三四二　徳力出張所

株式會社 百三十銀行京城支店

資本金 千萬圓　本店 大阪高麗橋

頭取 安田善五郎　副頭取 小川爲次郎

支店長 影山省二

電話 長本局五八番・一九四番　振替貯金 京城一一三番

爲替取組先内地各方面並に朝鮮滿洲等樞要の地に有之候　銀行一般の業務御便利に取扱申候

茶代廢止謹告

拜啓秋冷之候と相成候處大方各位益々御隆昌之段奉欣賀候陳者弊館儀以御蔭益々繁榮に越き候は一に皆様御贔顧の賜ものと一同深く感謝罷在候就ては今回京城旅館同業に卒先し從來御惠與の茶代を御辭退仕り候事を蒙り居り候尤も宿泊料並に中食料も從前と同額を致し候(左記の通り)にて些の變更致さず御待遇上に就ても尚ほ一層御注意申上げ候て平素御厚情の御報恩の一端と致し度候間何卒倍舊之御同情御引立を賜り度此段謹告仕候

	宿泊料	中食料
一等	金五圓五十錢	金貳圓
二等	金四圓五十錢	金一圓七十錢
三等	金三圓五十錢	金一圓五十錢

京城壽町二丁目　原金旅館　長電本局二一五番

尚、觀光團並に學生團體は特に割引御相談可申候

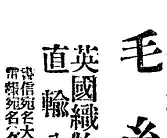

上城酒造場　仁川

藥　勉強第一 親切本位 在庫豐富 出荷迅速　釜山辨天町一丁目　合資會社 大黑南海堂　電話長四〇五 三七一　振替京城四五六

朝鮮一の美酒

滋强保健血肉改造の營養飲料

ハタ印 蔘精葡萄酒(ニンジンブドウシュ)

呑むだけ血となり顔の色艶を美化する甘味飲料

羅紗と毛布と毛絲

東京濱ノ全滅ハ日本ニ於テ販賣スル羅紗ノ七割以上ヲ燒失シ時恰モ冬物季節ヲ目前ニ滿ヲ持シテノ災害ハ忽チ日本全國ノ羅紗相場ヲ暴騰セシムルハ火ヲ視ルヨリモ明ナリ滿洲朝鮮ノ羅紗屋洋服屋ノ多クハ其供給ヲ受ケツツアリシヲ以テ其成リ行キヤ知ルベキノミ然レドモ白木屋洋服店ガ販賣スル羅紗布ハ全部英國ヨリ輸入シ居ルヲ以テ些ノ動搖ヲモ感ゼズ亦一錢ノ値上ゲノ必要ヲ認メズ益々安價ニ良品ヲ提供シ平素ノ御恩報謝ヲ此秋ニ充分奉仕スル事ヲ喜ビ且ツ大ニ得意トシ自慢スル處ニ有之候

スコツチ 冬服地　一ヤール二付 金三圓 金五圓

メルトン 冬服地 オーバーコート地　一ヤール二付 金五圓 金六圓 金七圓 金十圓

不變色 合冬服地 紺サアジ 極厚服地　一ヤール二付 金六圓 金七圓 金八圓 金十六圓

禮服地　一ヤール二付 金拾圓 金拾三圓

縞ヅボン地　一ヤール二付 金七圓

學生服地紺ヘル　一ヤール二付 金三圓 金六圓

白毛布純毛　一等 拾二圓 二等 拾圓 三等 八圓

寢室用同

旅行用純ラクダ　一等廿五圓 二等廿四圓 三等廿三圓　長六尺 巾五尺二寸 量目六百匁

縞毛布　小包料 滿洲內四十五錢 朝鮮內地七十五錢

毛糸 編物用　一圓五十錢 二圓 三圓　一ポンド 百廿匁

英國織物直輸入　品質自慢 安賣道樂

大連大山通り　白木屋洋服店

電話代表番號五一七五番　振替口座(大連)五四〇番

電信宛名大連白木屋洋服店御中　電報宛名ダイレン、シロキヤ